夕刊
朝鮮日報
本紙特刊並十二面
發行兼編輯人 方應謨
印刷人 [illegible]
發行所 京城府堅志洞 株式會社朝鮮日報社

東西兩國境地帶에 嚴重한要塞設置

『蘇聯軍備는日本에頭痛거리』

蘇共大會서陸相演說

蘇聯陸相보로시로프氏

【電通莫斯科三日發】 싸베ー트聯邦軍事人民委員長(陸相)보로시로프將軍은 三日크렘링宮殿에서開催된共產黨大會에잇서 싸베ー트軍部의急速高激한擴充을詳述하야 長時間에亘하야演說을行하고 他國의侵害에充分對抗할수잇는實力을具備하게된것을强調하야左와如히述하엿다

싸베ー트聯邦은非常히努力한結果 英、米、等어느陸軍보다도 훨신高度로機械化한强力陸軍을가지게되여 他國의侵入에對하여는 이미 充分한抵抗을行할準備가整備되엿다 싸베ー트聯邦의軍部는一九三○年以後航空、重砲、戰車에잇서 大躍進을示하고잇스나 軍隊의長距離輸送力에잇서서는 아직도遺憾이잇다 此點에防備力이薄弱한것은免키어렵다 然이나 **他國을防備키爲하야東方에잇서서는 極東西伯利亞의最脅威를受하고잇는 地帶에 또西部國境에잇서서는 라들러岸으로부터 黑海에 이르기까지의 地帶에 最嚴重하고 强力한要塞地帶를設하엿슴으로 싸베ー트聯邦攻擊을 主眼으로하는 冒險家等에對하야 大障害가될것이다**

海軍充實은平衡的으로 實行되여從來의 발틱、黑海兩艦隊는 補充計劃을實施하야 새로北方及極東의 兩艦隊를設한 極東艦隊는超弩級艦及 航空母艦을 備치는 안엇스나 攻勢를取하는敵을殲滅하기에는 充分한補助艦과 飛行隊를 갓고잇다 極東情勢에對하야말하면 日本의政黨과政治家는 싸베ー트聯邦과의 交戰을公然하게 新聞雜誌에發表하고잇다 萬一吾人이此等發表에留意치안코 隣邦에對하야 信用을持續하고잇는 外樣을보이면 그것이도리혀 神妙한것이될것이다 **싸베ー트軍備는 日本에對하야는頭痛거리다 萬若蘇滿國境이 一九三一年日中事變當時 中國과가치 無防備無抵抗이라고하면 吾等의隣人은 極히 愉快하게녁일것이다 吾人은 이愉快히녁이는것을 默視할수업다 我等은 平常謙讓의美德을守하고잇스나 이點에잇서서는 決코讓步할수업다**

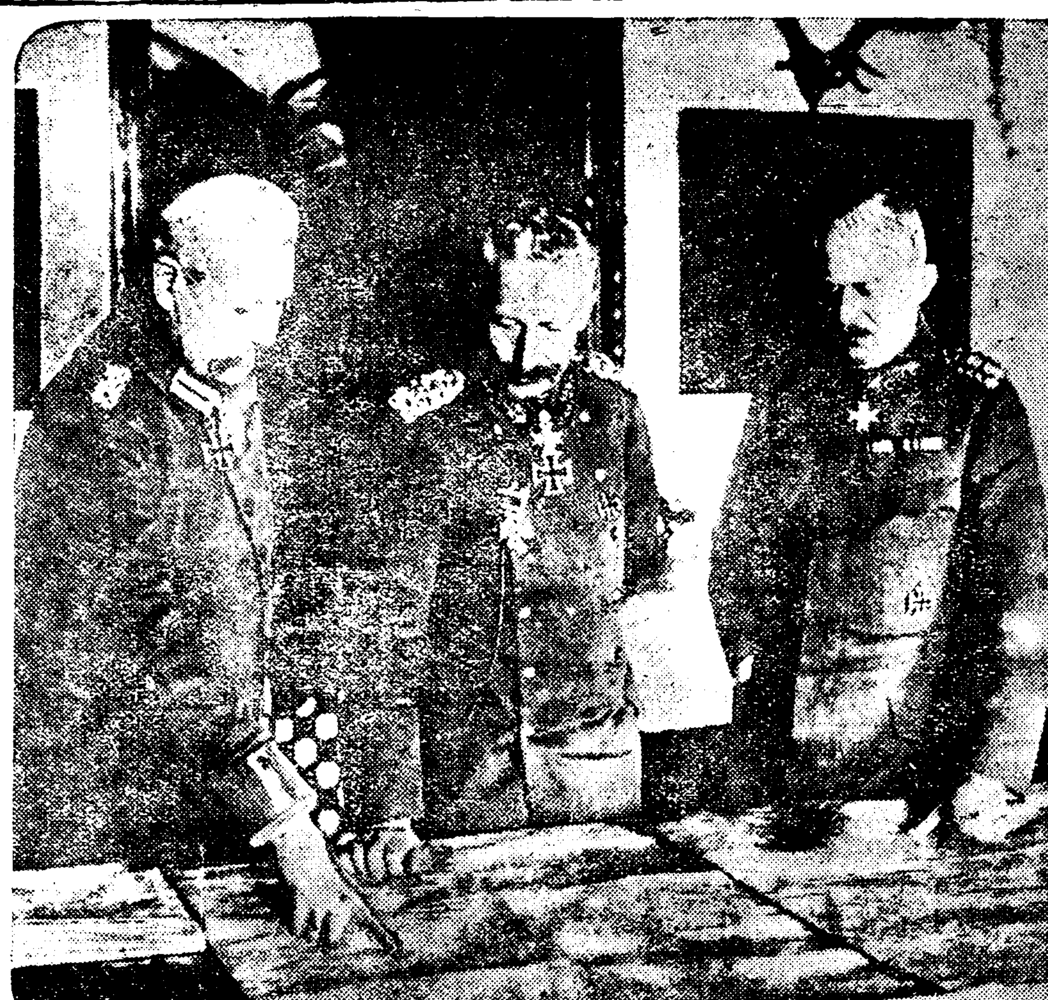

第七十五回의誕辰을迎한獨帝 和蘭도론의 配所에서 不遇의 生活을하는前獨逸皇帝 윌헤름陛下도 痼疾을아르면서도 去一月二十七日 第七十五回를 마젓다。(寫眞은 十年前카이젤윌헤름帝가 한창當年에 佛領에 前進한 大本營에서 폰、힌덴부륵元帥(左)、現大統領)와、에리히、폰、루덴돌프將軍(右)으로부터 戰況의 報告를밧는 歷史的光景이다。

兩相補充한佛內閣 六日까지總辭職?

『右翼及中央派支持를喪失』 物望은두메륵氏게

【電通巴里四日發】 달라듸에首相은 前外相봉쿠어氏를藏相으로 젱스숌센드氏를陸相으로任命하고藏、陸兩相의辭職에依하야 生한內閣의龜裂을爲先補塡하얏는데 右翼及中央派에離反된政府가 六日의議會에果然信任을밧게될는지 全然未知數이다 따라서벌서부터 後繼內閣의流言하고잇는데 一部에서는 달라듸에內閣이倒壞되면前大統領 드멜그氏가出馬하리라고信하고잇고 他方으로는大統領은 議會에解散을命하리라고본다

【聯合巴里四日發】 消息通의觀測에依하면 파그리陸相 피에르리藏相의辭職으로危機에直面하엿든달라듸에內閣은 六日下院開會까지辭職치안으면議會의信任投票에서失敗할것은 免치못하리라고觀測되다따라서後繼首相이論題에오르게되엿는데巴里에잇는 元大統領 두메륵氏가後繼首相을 受諾하리라고傳한다 그리고前外相봉쿠르氏는 六日陸相就任을受諾하얏다

【聯合巴里三日發】 三日佛國의陸相 파그리氏(右翼)藏相피에드리(共和左翼)兩氏의 辭職에依하야 달라듸에內閣은右翼及中央派의 支持를失하고專혀左翼과의 提携聯絡에依할수밧게업게되엿다 달라듸에首相은 四日閣議를 召集키로決定하얏다 他面遞信總監압페氏의모륵코辭任은 正式發表되엿는데同氏는病氣를理由로 赴任을拒絕하얏다

佛兩相補充

【聯合巴里四日發】 辭職한바에르디藏相及파이그리陸相의後任으로서佛國政府는四日左와如히發表하얏다

前遞信相 마리안도ー 任藏相
前外相 봉쿠어 任陸相

豫算追加二案提出

【電通東京電話】 政府는五日左의案件을衆議院에提出하엿다

一、昭和八年度 歲入歲出總豫算追加案(第一號)
一、昭和八年度 各特別會計歲入歲出豫算追加案(特第一號)

크레듸트締結前에 巨額鋼鐵、蘇에輸出

日蘇開戰時의豫備?

【電通華盛頓三日發】 昨年十二月米國의 蘇聯承認이잇슨 얼마도못되야 蘇聯은 米國工業家가 充分히 納得할만한 크레듸트締結이 終了되기前에 數百萬弗에達한 巨額의鋼鐵注文品을 出願하고 잇다 그리고 蘇聯이 右와知히 莫大한 軍需工業材料를 購入하고잇는것은 蘇聯이 日本과開戰하게되는境遇에 備키爲한것으로 解釋되다

빨칸諸國間의 不侵略條約 四國外相假調印

【電通벨그라드四日發】 루매니아、希臘、유고슬라비아、土耳其의四巴爾幹國外相은 本日巴爾幹國不侵略條約에 假調印을行하얏스나 正式調印式은 一週間以內에希臘의 아데네에서行할터이다內容은調印式後發表되기로되엿다

英國、포클랜드에 大海軍根據地建設

싱가폴會議에서決定한다고 英誌情報를發表

【電通倫敦四日發】 이러스트라세슌、뉴스誌는 今回싱가폴에서開催된 英國極東海軍會議에關하야左와如한 情報를發表하야 싱가폴海軍會議의 密議席上서日米開戰時에 파나마運河가閉鎖될境遇를豫想하야 英國은極東方面의 英國의利益을保護키爲하야 南大西洋의 포ー크랜드에 一大海軍根據地를 建設하기로 決定하엿다此는모다 右會議參加의英國提督의 一致한主張에依하는것이다

伊太利空軍將校 中國에大進出 外人教官자리를獨占

【聯合上海三日發】 最近歐洲各國은大大的으로南米政府에對하야飛行機賣渡運動을策하고잇는데 伊太利政府는最近歸國한張學良氏를通하야猛運動을繼續한結果 最近國民政府는招聘한外國敎官契約變更期에 當하야從來의米國敎官을全部伊太利敎官으로서替하엿다고傳한다 中國空界에 伊太利勢力이進出한것은極히猛烈하다 特히去一日擧行한 杭州飛行學校卒業式에 蔣介石氏의紹介로 張學良氏와가티 伊太利公使포스카레氏以下多數의 伊太利飛行將校가參列한事實은 伊太利政府의進出을證明하는것이라하야 注目을끌고잇다

獨의軍縮覺書로 永久平和保障? 佛國斷然히拒否

【電通伯林三日發】 獨逸政府가一月十九日佛國大使 퐁세氏에게手交한軍縮問題覺書에對한 回答은本日公表되엿는데 原文은 和協的外交辭令으로서잇스나 骨子는斷然佛國의 提案을拒否한것인데 左와如히 結論하고잇다

佛國의 軍縮覺書로써는 永久平和를保障한다고如한 政治에合한 解決을發見할수잇는가 엇는가 多大한疑問을가지지안을수업다

또ー터젓네 (外紙轉載)

憤激한勞働者 各地서暴動 但큐바에서생긴일

【實通하바나三日發】 멘데라新大統領은前般沒收한 米國人의所經營의 電氣會社를米國人의所有者에게還付한대對하야憤激한當地勞働者는하바나 산치에고等各地에暴動을이르켜 電車를破壞하며行列하여슴으로 軍隊가出動하야 各地工場을警戒하고잇다 그리고멘데라大統領은緊張한事態도 近近落着되리라고觀測되다

北鐵從業員問題 不日內에解決?

【電通哈爾賓四日發】 後任問題로 停頓되여온 北鐵蘇聯從業員幹部 釋放問題에 關하야는 滿洲國政府에서는 互讓의精神으로 싸베ー트側의主張을 考慮하기로 決定하고 李施本代表는 五日 술라우스키總領事와會見하고 政府의意를 傳하야 問題의解決을 圖하기로되야 紛糾中의釋放問題도 近近解決되여 北鐵賣買交涉은 來週中에는再開되리라고觀測되다

루大統領招請에 아즉言明을保留

【電通華盛頓三日發】 루즈벨트大統領이 今年夏마나미運河地帶로부터布哇觀察旅行에 登程한다는 報道가잇던바 東京汎太平洋俱樂部에서 루즈벨트大統領의 布哇旅行을東京까지 延長시키고십다는 招請이잇스나 루ー즈벨트大統領은 今日右招請에關하야 布哇行도아즉決定되지안엇슴으로 東京으로의 招請에關하야는 무엇이라고말할수업다고言明하엿다

豫算總會今日終了

【電通東京五日發】 衆議院豫算總會도 去一月二十六日부터 回를거듭하기 八回 五日로 終了하고 六日부터分科會에移함으로 五日은一萬千里로 會議는進行할터인데 質問者十名以上에達하여잇슴으로 各派의協定에依하야 適當한곳에서 質疑를끗마치게될것이나 政府의 致命傷이될과如한 强硬한質問도나올듯하지안음으로 大體圓滿히 各分科會에 移動하여갈 것으로觀測되다

警察官의薄給을 優遇할方途無乎

木田君警官優待問題로質問 軍民難問題는三宅

【電通東京電話】 五日의衆議院豫算總會는 五前十時三十分開會 本田義成君(政友) 政府는議會에서答辯한것을輕視하고 所謂此를 實施치안으니 이것이議會政治信用失墜의 一因이아닌가

齋藤首相 議員의答案을 實現하기에努力하고잇다

本田君 齋藤首相은 아즉도非常時라稱하나 現下의非常時와는 그間의多大의間隔이잇는줄로생각하나如何

齋藤首相 對答할수업다

山本君 警察官의 薄給인것은 움즉일수업는事實이다 速히 優遇의길을바란다

山本內相 御希望에關하도록努力하겟다

三宅氏 軍部와民間과의思想이 一致統一에就하야는 如何히생각하는냐

林陸相 一致를缺하는境遇에는 軍部로서는 實로 遺憾이다

다음佐藤與一氏(民政)은配屬將校의軍事教育等에對하야 林陸相과의間에 簡單한質問應答이잇섯다

上田君 印度雜貨 關稅引上問題에對하야 質問하야

上田氏 政府는 印度에게欺瞞을當하엿다고 생각지안는가

廣田外相 印度의雜貨關稅引上은 日本政府에잇서서도 甚히遺憾으로녁이는바이다 그것이禁止的인上되것은잘아나 그欺瞞을當하엿다고는 생각지안는다 實質에關한것임으로 어떠케되리라고 생각한다

上田氏 雜貨關稅交涉이失敗되면 從業者六十萬人의失業問題를生하게되는바 그善後策은如何

中島商相 對印交涉은 可及的 結末을짓도록 努力하고잇다

上田氏 雜貨同業者는 日印協定破棄 印棉再不買 報復關稅의三者를協議한다고하는바 政府의所見은如何

廣田外相 余는萬難을 排除하고交涉을成立시키려고 생각한다雜貨業者가 協定破棄、印棉再不買、復報關稅를 考慮하고잇다는것을 充分意見을듯지안코는 對答할수업다

上田氏 最後로對印交涉의 失敗된事實을 指摘하고零時三十九分休憩

帝人製鋼株處分 單純한債務整理

貴院本會議서藏相答辯

【電通東京電話】 五日 貴族院本會議는 午前十時 十五分開會 日程에入하기前에 去二日 田中舘愛橘氏(無所屬)로부터 提出한 大阪飛行場에關한 質問趣意書에 對하야 田中舘氏의趣旨辯明을許한다 兩日本에잇서서 商工業의中心地로 將來 國際飛行場이되여 各國飛行機가 此處에서 發着할것은 明確하다 然이나 現在津川飛行場은 與所設備가 자못 貧弱하야 附近에는 高壓線이 만코 안개가 끼여 危險하기짝이업스나 此는遞信省의貧弱한 關係도잇다 飛行場을 如斯히 附하는것은 日本의 恥辱이다 라고世界航空機發達의 現狀과 航空路並 飛行場의設備의重要性을說한후 綱紀問題로緊張한 議場도拍手가업섯다

南遞相 大阪飛行場移轉問題에 就하야는 當局도飛行場의狹隘하고不適當한것은 認定하고大阪側의 代表者를招하여 協議하야苦心하는바 移轉할 에는議論의 餘地는업다

日程에入하야 順序를變更하야 一、裁判所構內法中 改正法律案 (政府提出) 을上程、小山法相의 提案理由의說明이잇섯다 (以下次更)

【電通東京電話】 委員附託으로하고뒤에國務大臣의演說에對한質疑의繼續에入하야 輿直彥氏의質問에對한答辯으로 高橋藏相 臺灣銀行의帝國人絹株及神戶製鋼所株의處分은單히債務整理에不過하며其間何等不正의事實은업다 고答하고大久保銀行局長으로부터詳細한答辯이잇섯다午前十一時四十五分休憩 午後一時半再開輿直彥氏의質問繼續될터이다

陸軍資材整備 十一年度로끗날

急한變化잇스면補足

【電通東京電話】 大正十年度決定五億二千萬圓의國防充備資材整備의殘額의繰替에依하야 陸軍의資材整備額은 昭和十一年度의一千七百萬圓으로써 終了하는陸軍의國防資材整備費는皆無하게될터인데 右에依하야大正十年에計劃한 陸軍裝備의大戰型에의改善旣定計劃은 終了함으로陸軍서는 日本의國際的環境에急激한變化를生치안는限에 昭和十一年度로써 資材整備의方面을끗낼方針이다 但急激한情勢의變化가잇스면 昭和十一年度부터 着手할豫定인第二次軍制改革의一部門으로서 若干의補充을할模樣이다

共產軍과同時에 廣東派도討伐乎

蔣氏以下四巨頭密議

【聯合上海四日發】 財政部長孔詳熙氏는 日下抗州滯在中인蔣介石氏의招電으로三日午前十時同地에急行하야 張學良氏와가치三氏가鼎坐하야長時間協議한바 午後에이르러孔祥熙氏는宋子文氏와電話로協議한結果宋子文氏도直時自動車로抗州에急行하엿다 四巨頭協議한內容은不明하나 福建의戰爭終熄을機會로蔣介石은共軍討伐을徹底的으로行하는同時에 從來日上의 緖이되여잇든廣東에對하야그態度如何에따라서는軍事的行動에出하드라도辭치안켓다는牽固한決意를갓고多額의軍備를要할그捻出方法에對하야協議를遂한것이라고 一般에觀測되여잇다 그리고遲延되여잇든張學良의剿匪副總司令就任問題에對하여도四巨頭間에完全一致되여近日正式發令되리라고觀測되다

師範教育改善案

女高師側서猛烈反對

【電通東京電話】 文部省에서 日下調査委員會에 附議審議하고잇는 師範教育改善案은男子의師範大學을認하얏슴에不拘하고 女子의師範大學은此를認치안하고져 우男子의師範大學에二十名入學者를認한것은 女子敎育을無視한改正案이란理由로東京女子高等師範學校卒業生으로된 櫻蔭會에서이實施에反對키爲하야 三日午後四時부터丸之內會館에幹部會를開하고 幹部十八名및 文部省의成田督學官等參集으로協議한結果今回文部省에서作成한 師範敎育改善案이絕對反對임으로 今次奈良女高師의左保會와도 聯繫를取하야大大的으로 師範敎育改善案反對의運動을起키로決定하얏는데 今後이運動은相當히猛烈히될模樣으로 모처럼된文部省師範敎育改善案도그實施는困難하리라고본다

日印通商協定 不遠間假調印

【電通뉴델리三日發】 日印通商協定細目은日印兩代表間의意見도一致되여 案文의整理도完了되엿슴으로 近日假調印을行하게되엿다

印度서又復 兩敎徒衝突

回敎寺院建立問題로

【聯合칼코트三日發】 印度의 年中行事인 回敎徒와印度와의 抗爭은 도관잡非境(관잡州)에서 惹起되야 事態는險惡化되고잇는데 回敎徒는 아나우나그의印度敎寺院建立을세우고 對時되고잇는데右事態에鑑하야 카슈밀知事는事件을臨時制裁에附하도록 命하얏다 그런데三日禁止를犯하야 回敎徒가示威行進을하얏슴으로 警官隊와衝突하야 이에向하야 投石하얏슴으로 數名의負傷者를出하는 騷亂을演하얏다 元來가슈밀地方에는 回敎徒가만음에不拘하고 마하라자、슈리학싱그지、바바슐、하인드敎徒가잇슴으로 이미 一九三一年에 回敎徒의市民權剝奪問題로부터 一大動亂이 이러낫든일이잇다

反對論을一蹴하고 政黨團結運動進捗

政治季節로趨移注目

【聯合東京電話】 政友會床次竹二郎氏가再開議會劈頭에 行한 實際演說을契機로政民兩同各派間에擡頭하게된政黨의大同團結論에對하야 政友會幹部間에右運動은政權獲得의不純한動機가存在하다고하야 反對運動이이러나 그他一會二日會等을中心으로議員間에는反對運動이이러나同運動은그後에도아직各黨間에 極秘裡에進行되고잇는模樣이다 即同運動에 密接한關係가잇다고 稱하는 사람들은政友會에 잇서서는 津雲、長島 津崎氏等 運動의表面에立한人物 그他床次、望月、前田、關崎等諸氏도此에 本(朱)氏等領袖는 政黨의信用回復이라는 別個의立場에서此를支持하고잇다고傳한다 또民政黨에잇서서는 富田、三木氏等의主流가되여잇는諸氏도 單純한 政民兩派聯繫라고하면구타여反對치안는다고傳한다 터욱國同에서는 安達總裁를비롯하야 山道氏等은久原氏를通하야同運動에 加擔하엿다고하는等 各政黨은 同問題를中心으로 種種行動이 開始될 兆候를 보이고잇다 그러나 大同團結이라고하드라도 同運動에는久原系인 一國一黨運動과 床次系의政黨을單位로한 大同團結論이잇서 兩者間에는完全한 諒解가成立되지못하엿다 現在에잇서서는 急派의大同團結論이有力하야論者는 來二十日頃 單純한社交를 目的으로한俱樂部를組織하려고 計劃하는中으로그名稱은 政民俱樂部又는統一俱樂部라고 稱하리라는論이有力하야以上과가티 各派間에는 大同團結論이 잇스나 政友會를中心으로한 幹部派는 政權獲得의 [illegible]

豫算을贊成 附帶決議로

政民兩黨態度

【電通東京電話】 衆議院豫算總會는五日로써終了하고 다음分科에移하야 右審終了한後各派의態度를決하기로되엿는데 政民兩黨은 能히修正을施하기까지의勇氣는 업는듯하며結局그대로 通過하는外에는他道가업슬것으로본다 但政民兩派共히農村救濟費에 對하야政府를鞭撻하는 附帶決議는當然이것이잇슬듯하다

根本的反對

國同과豫算案

【電通東京電話】 國民同盟은 [illegible]

土改課縮少 鑛山課擴大

新年度에斷行?

【電通東京電話】 昭和九年度土地改良事業의 殆半을 占領한昭和水利가드디여 當分中止하기로 決定되엿슴으로 九年度의土改事業은顯著히縮少되게되엿다 그럼으로總督府內에서는 現在土地改良課를 水利課와 合倂하야一課로하고 此와同時에最近 急激히擴大된 鑛山課를 鑛政、鑛業의二課로 分離하라는說이잇다 右에關하야總督府方針은 아직確定되지못하엿스나 農產課中에서米穀係를分離하야 一課로할는지米穀、水利、土地改良事務를 一括하야米穀部를 設置하리라는說도잇서 新年度課의廢合이잇지나안을는지注目되여잇다

選擧法改正案 樞府下審查會

【聯合東京電話】 樞密院에御諮詢한 選擧法改正案은 審查委員會에此를附託하기前에二上書記官長에게 基礎審查를 命하엿음으로 倉富樞府議長은 [illegible] 院事務所에 第一回準備審查會를開催하고 二上書記官長、堀江、武藤、各書記官、政府側으로부터金森法制局第一課長、潮內務次官、松本警保、安井地方木村刑事各局長 그他關係事務官出席하야 먼저潮內務次官으로부터 改正案內容에對하야說明한後、逐條的으로準備審查를進하고正午散會하엿다

朝鮮小作令의 修正案決定

總監首相訪問

【聯合東京電話】 朝鮮小作令에對하여는過般來法制局에서銳意審查를進行한結果原案에修正을加하야大體成案을어덧슴으로 朝鮮總督府도此修正案에同意하게되여 近近閣議에附議하야正式決定을할터인데右에對하야今井田朝鮮政務總監은五日午前九時三十分 齋藤首相을首相官邸에 訪問하고小作令그他統治上諸問題에關하야報告하고 種種懇談을 遂하고同十時十分辭去하엿다

資源審議會副總裁決定

【聯合東京電話】 資源審議會副總裁、荒木陸相辭任에伴한後任은 同官制第三條第二項으로 五日左와如히任命하엿다

海軍大臣 大角岑生
資源審議會副總裁被仰付

人事·集會

▲上內彥策氏(總督府警務課長) 平北城府北國境視察次五日午後十時二十五分京城驛發
▲洪承龍氏(安州地主會常務) 昭和水組反對陳情次渡東中이든바四日歸京 六日朝安州向發豫定
▲金達洛氏 同上
▲金麟秀氏 同上

八面錄

◇土地改良課를 縮少하고、鑛山課를 擴張한다고。
◇下關主義가下劣임을 알게된것만은、늣지각이라도 안난것보다는 나흘일。
◇鬱陵島의 本社第一報、被害擴大임을 報한다。
◇萬二千의同胞를餓하야 二千萬의 兄弟가 安心할일
◇鴨綠江氷上大會에서 萬米、五千米 各種競技에、우리의選手이가 모다一等。
◇朝鮮사람도 하면된다、하면되는일을 안하는것은、가장 큰罪이다。

本紙號外發行

本社에서는 五日 鬱陵島事件으로 號外를 發行하엿습니다

災地鬱陵島에서本社員의第一報

大雪禍의鬱陵島에 今日도又復降雪

怒濤헤치고今朝大東丸入港 多數島民歡呼裡에

【鬱陵島에서 本社特派員 李相昊至急電報】 배가섬을돌아들어갈때 처마까지눈에싸인집이곳곳마다잇고 배가섬에닷자 도착된곳은 도청(島廳)에서팔리를떠난곳、 민간유지다수가환영나왓섯다 여긔는지금도눈이오고잇다이로부터재지현장으로향한다

北極氷山彷彿한 絶海의白一點!

산도집도모도가눈뎅이 아ㅡ이것이鬱陵島다

【鬱陵島에서本社特派員李相昊至急電報】 기자가 탄삼백돈미만의 대동환(大東丸)은 눈에저주된 울릉도를 향하야 동해의로도(怒濤)를무릅쓰고 동으로동으로 일주야동안 발동기 소래만을 들으며 난항(難航)을계속하엿다 사람도피로햇거니와배도권혀 피로하엿다 보롯의항해이면 륙지를기다리는 선객들은 멀니수평선(水平線)을 바라보며흑일점(黑一點)의 섬이나타나기를 기다릴것이 례사이나 대동환선상의 선객들은 그와반대로 백설이싸인 백일점(白一點)의 눈의섬을찻는다는반대의 기현상이다 이야말로 이번울릉도를 차저들어가려는 우리들의비장 또 초조한심경이엿다 오일의 새벽은점점밝어가며 안개에덥힌 거츨은물결은 아츰햇발을 바더 금빗으로 물들을때 우리가 기다리고 찻든『백일점』의울릉도는 멀니수평선상에나타낫다 그때『저것이다! 저것이울릉도이다!』 하는어떤선객의외침을듯고 배멀미에정신을 못채리고선실에 누엇든손님까지뛰여나오는소동이엿다 재지를바라보며 모다원기를채리고 대망의울릉도땅을밟기를 일각삼추의감으로가다리엇다 그리하여 우리들이탄 대동환은 이에 전속력을 다하여 뱃몸부칠곳을향하여달리엿다 섬의영자는 점점커지며 발동기의 소리도 느려진때에 우리압헤는 북극빙산(北極氷山)과가튼 자태를 뵈이는 창해상의 눈뭉치하나가 우리의 배를노려보는것이엿다 안공(眼孔)을 비치우는것은 눈!눈!눈!산이 뵈이나전면이 눈이엿다 백축한산도눈에 덥싸이어모진위풍을 숨기고모다눈뭉치가되여잇슬뿐이엿다 저눈이인명을 삼십명이나삼키든가를 생각하며처참한생각이 한층더하엿다 그러고일만이천의 울릉도민이눈속에뭇치어 추위와줄임에울고부르지즈며 생사의기로(生死岐路)에헤매이고잇고 아직도수천명이사 느냐죽느냐하는 정경에빠저잇다는것을 생각하면전신에 소름이끼치엿다 『아!얼마나저주스러운백마(白魔)의섬이냐!아!무서운 눈의섬이여!아직까지도 벗지못한백설의 시포(屍布)를벗고하로밧비청청 한녯자태를보여라』고부르지즈며기자는 급히달려 울릉도대설재 이후 신문기자로서는 처발자국을드려노앗다

本社義捐金으로 遺族과窮民救濟

余座島司도感激에넘처

【鬱陵島에서本社特派員李相昊至急電報】 울릉도의 피해조사는 대략필하엿다 피해상황은 전자에발표된바와가타 사자(死者) 삼십명이 잇고 그외에는 별반더큰피해는 업다고 도청(島廳)당국에서는 말한다 그러고여좌도사(余座島司)는 듯히 긔자를반가히마즈며 재해가잇슨후 어느곳 보다도 먼저위문전보를 하여주고 또 겸하야 조선일보에서 현금이 백원을보내주어 시급히 리재민구제를 할수잇게된것은지극히반갑고 감사하엿다 고 감격에 넘치어말하엿다 그리고 도청에서는 본사의위문금이 백원을 가지고 지난일일에리재민팔십여호에 대하야 죽은사람에게는 한명압 삼원식 그가족에주고 가옥이전부문허진 사람에게는 한호에이원 가옥반괴한 사람에게는 한호에일원 부상자에게도 일원식난우어주고 그외의 궁민십호에의원 백호에 대하여서는 한호에좁쌀(粟)한되식난우워주엇다 리재민들은 대단히 감사한뜻을 표하고잇다고한다

一生을두고 잇지못하겟소

◇罹災民金氏談

【鬱陵島에서李特派員至急電報】 이에 대하야 리재민중 김씨(金氏)라는한부인을 만나니부인이 아이! 조선일보에서 와섯습니까하며 소박한 태도나마 감격한눈물을 먹으며 말못할 재앙을만나 엇절줄을 몰으고 잇는데 먹을식량과도 돈까지겸해서 도청어른이보내주시기에 이것이 웬것인가 하고 밧고보니 거기에는『조선일보』라는 표가부터잇지안캣습니까 그래서 귀사에서보내주신것을 알고다시금 감사한생각을 금치 못하엿습니다 참말이처럼 생각해 주신조선일보사의 뜻은 일생을두고잇지못하겟습니다. 어제오늘 가데서는 다소살아잇는듯한생각도 잇으나 돈과쌀을밧든그날 전후는 아직도 사는니 죽는니 정신을못채리든때이엇습니다 참말 감사합니다……

女商校紛糾 圓滿解決

설립자와 교장간의 의견상치로분규중이든 녀자상업학교(女商業學校)에서는 최근설립자 대표 류지훈(柳志薰)씨가 대표의직책을 사임하고 교장리용규(李溶圭)씨를 퇴임시키는 동시에설립자대표로리현규(李現奎)씨를 취거하야 원만해결되엇다 한다

艦上攻擊機 演習中墜落

【電通鹿兒島四日發】 목하가납옥(加納屋)비행장에서 훈련중인 제일항공전대적성함상 공격기(第一航空戰隊赤城艦上攻擊機)삼백오십사호는 사일오전 열시반경 유명만(有明灣)상공에서 폭탄투하연습중에 고장이 생겨 불시착수하려다 고만진몰 하고마럿는데 탑승하엿든 도변(渡邊)군조는절명하엿다

朝鮮內 恩赦바들사람 一萬一千名假量

法務局에선準備에奔忙

황태자전하의 어탄생의 경사로 말미암아 은사령(恩赦令)을 제정실시하게 되야 사법성(司法省)에서는 감형(減刑)과 복권(復權)의 두가지를 하기로대개 결정되엿다 함은 긔보한바와갓다 은사의적용범위에대하야 성안을 마치엇슴으로 각의(閣議)에서 결정되는대로 재가(裁可)를어더 이월십일일에 칙령(勅令)의 발포와 동시에실시하게 될터이라는데 총독부법무국(法務局)에서는 아즉 공보를밧지 안엇스나 대체소화삼년 은사당시의 전례에 준거(準據)하야일주일전부터 그준비에 착수하엿다한다 그리고 오일에는 오전 열시부터 법무국장실에립정(笠井)법무국장외주재하에대원행형과장(大原行刑課長)과 궁본(宮本)법무과장이등(伊藤)사무관등이모이여은사령의적용범위에대하야 여러가지 협의한바잇섯는데현재 조선각형무소의 재감자수는 약일만구천인으로 그중수형자(受刑者)는약일만팔천이백여명인바 소화삼년의 은사령에준한다면 이중에서 약칠할인일만일천명이은전(恩典)을밧게될터이라한다

적은가슴큰마음

鬱陵島雪害의悲報듯고 瑞興幼稚園兒의同情

울릉도대설재소식이 알려지자 전조선각지에서 도민의안부를 념려하든곳에 리재민에대한 동정이답지하는중 특히 황해도서흥(瑞興)유치원 원아일동이다음가티 각자의저금을털러 합계 오원오십삼전을 모아 본사를통하야 리재민에게 보내여달라고 이일보모조계선(趙啓善)씨가 본사서흥지국으로 가저왓슴으로즉시본사로 송금하여왓는데 너무나 그들의심지가 귀엽고 갸륵함에는 감동하지안흘수가업다 본사에서는 즉시리재지로송금할터인데 이어린이들은다음과갓다 ▲三十錢式 金貞善 李仁德 安五俊 ▲二十錢式 黃元燮 黃正燮 尹相俊 尹相哲 李惠慶 鄭光愛 金善容 ▲二十五錢式 泰順愛 許蘭姬 張仁永 安貞淳 ▲十錢式 金瑞烈 申泰善 崔萬明 李東浩 孫倫重 呂恩淑 崔順姬 李善榮 朴景範 車寶培 郭黃姬 朴光鉉 金龍弼 金光仁 金世勳 朴貞容 金泉水 ▲八錢 尹大熏 ▲五錢式 金海玉 邊恩珠 尹宗鎬 吳元 梁永花 徐炳國 金義植 洪雲仙 孫恩珠

國一旅館火災 損害는調查中

시내관철동(貫鐵洞)일백팔십이번지 국일려관(國一旅館)객실호 김상수(金相洙)씨 방에서오일 오전십일시 이십분에 발화하야 객실두간을태우고 약삼십분만에 진화되엿는데 불의원인은 굴뚝(煙突)의과열(過熱)이라한다 부근에는려관이만코 또소화전(消火栓)으로 부터거리가 멀어서일시대혼잡을 일우엇다 손해는지금 조사중이다

女商事件擴大

某方面의指令으로盟休? 卒業生數名引致取調

사일밤동대문서(東大門署)고등계(高等係)에서는 전번 여자상업(女商)맹휴사건의 주모자로지목되여 종로서 고등계에도인치되여 취조를바든일이잇는 그학교졸업생최숙경(崔淑景=假名)을인치하고 엄중한취조를진행하고잇는데 사건의 내용은극히비밀에 부치고 말하지아니하나 탐문한바에의하면 전번여상맹휴사건에 전기최숙경은 그학교졸업생을 중심으로한 모종의비밀결사에도 관계하고 잇스면서 그회의지령에의하야 맹휴를선동하고 지도한것이나 아닌가하야 동대문서에서는 기픈의혹의눈을던지고 활동을 개시한것이라는데 전기최숙경외에도 그학교졸업생수명도 인치되여 취조를밧고잇다고한다

明野三機不時着陸

명야평양간내한비행(明野平壤間耐寒飛行)차사일아츰 아홉대가 평양을떠낫든중 세대가행방불명되엿든바 한대는 오후여섯시이십분 장단군진남면거곡리(長湍郡津南面巨谷里)에 두대는 오후여섯시오분경 황주군구성면(黃州郡九聖面)에불시착륙된것이 판명되엿는데 탑승자는모다무사하다

運動競技

鴨江氷上大會第二日詳報

金正淵君萬米에 斷然新記錄作成

金·李·崔三君完全制覇

第四回 全日本氷上選手權大會의最後를裝飾한 興味의一萬米競技는 四日正午부터 鴨綠江링크에서 一組二人式 셰파렛코ー스에서 開始되엿다 氣溫은零下四度 氷面은 絶好한콘디슌이엿스며 參加選手는千五百米까지의 總得點第十四位까지를 選出하야라임레스를行한바 金正淵君은 小池君(日本記錄 16分4秒1의 保持者)과 同走하야 四百米餘를제치고 十九分二秒八의 日本新記錄으로優勝하엿다 이리하야 總得點215•62로 金正淵君이今年度全日本選手權을 獲得하얏다

金正淵君萬米의랍프타임

▲一週—52秒 ▲二週—52秒 ▲三週—52秒 ▲四週—54秒 ▲五週—56秒 ▲六週—57秒 ▲七週—56秒 ▲八週—59秒 ▲九週57秒 ▲十週—58秒 ▲十一週—58秒 ▲十二週—57秒 ▲十三週—57秒 ▲十四週—58秒 ▲十五週—59秒 ▲十六週—58秒 ▲十七週—59秒 ▲十八週—60秒 ▲十九週—60秒 ▲二十週—57秒

【第十位까지의總成績表】

順位	五百米	千五百米	五千米	萬米	總得點
1. 金正淵	50秒6	2分37秒2	9分14秒8	19分 2秒8	215.62
2. 李聖德	49秒6	2分36秒3	9分39秒6	19分18秒4	217.61
3. 崔龍振	50秒1	2分39秒4	9分53秒4	20分10秒3	223.08
4. 河村泰男	50秒8	2分37秒1	9分56秒9	20分 7秒8	223.24
5. 木谷德雄	53秒4	2分43秒5	9分31秒3	20分34秒4	223.33
6. 小池富治	53秒4	2分43秒5	9分31秒3	19分26秒2	223.34
7. 安達和男	51秒3	2分43秒1	9分48秒9	19分51秒3	224.11
8. 尹明洙	52秒5	2分40秒7	9分40秒7	20分 1秒3	224.19
9. 潤間留十	52秒7	2分45秒1	9分37秒3	19分37秒4	224.33
10. 行田和	53秒8	2分43秒4	9分43秒9	19分31秒	225.00

朝鮮蹴球團 東京에到着

【電通東京電話】 朝鮮蹴球團一行十二名은 白命坤監督引率下에四日午前八時半 東京驛着直時日本靑年館에 들엇다五日은對臺應• 八日은對慶大의試合을豫定하엿더인데 一行은試合에全勝할意氣를가지고잇다

氷上選手權大會畫報 (上은左로부터選手權을獲得한金正淵、李聖德、崔龍振三君 下는이번大會에出戰한選手一同)

超人的記錄으로 金正淵君遂優勝

金、李、崔三君이三位까지獨占 氷上朝鮮軍大躍進

【鴨綠江에서特派員高鳳梧發電】 약진하는 우리 빙상경기계에빗나는 실력을 세인압페보여준 사실상 전동양적패권을결하는 전일본 빙상선수권대회는 지난 삼、사량일간 압록강은반우에서 열리어섯다 이마당에서 조선이라는 빙상계의 총아김정연(金正淵)리성덕(李聖德)최룡진(崔龍振)삼군의 활약은놀라운바잇서 만주와 일본의선수들의추급을 허치안코 사이조케일이상위를 모조리 조선군이획득하니이로서 빙상조선이 세계적으로 약진할길을 알게된것이다 주제이일 만미결승에김정연(金正淵)군은 십구분 이초팔(十九分二秒八)의 일본신기록을작성하야 수위를점하엿스며 리성덕(李聖德)군은 일본기록보지자(保持者)인소지(小池)군을이기어제이위를 차지하얏고 최룡진(崔龍振)군은일본의세계오림픽선수로첫출전을하엿든 목곡(木谷)군과겨가치달리어 이번미를가망을압서서필이들어왓다이가치하야조선군은압도적우세를보여주엇다특히일번미들의김정연군은 초인적(超人的)활주이엇다 그의랍프타임을보면 전이십주에상주까지는 오십이초이엇다 대개오십육칠초이엇는데 만일바람만세이지안엇드면충분히십팔분대의기록을 지엇을것으로본다 그러고 이번대회의십사등까지는 다시 예선이잇기는하나다음세계오림픽선수후보가되여 이상의 삼선수는 물론그수위를차지하게된다

祝勝會盛況

신의주에서

영예의동양적 빙상패권을 획득한개선군을맛는신의주(新義州)에서 깃봄일대의 조선동포들은이에 어찌할수없는 감격에넘치어 신의주체육회(新義州體育會)와밋동아 중앙 조선신지국의 공동발기로 사일밤팔시반부터 당지 진강헌(鎭江軒)에서 성대한축승회를 열엇섯다 체육회 부회장 장기식(張箕植)씨의간곡한환영사와 채권구락부장정상희(鄭商熙)씨의 답사가잇슨후만찬이끗나고 동십시성황리에 폐회되엿다

딱딱이가딱끈처

九個條件提出코罷業斷行 鍾路署서二名을檢擧

사일 오후열시경에 시내도염동(都染洞)삼번지 종로자경회(鍾路自警會)에 소속한 야경(夜警)십오명은 그동안 싸이고 싸인 그회간부에게 대한 불만이드디여 폭발하야 구개조의 요구조건을 간부측에 제출하고계속하야 동맹휴업(同盟休業)을 이르키어 드디어 종로서관내에서는 사일밤부터는 『딱딱이』의목탁 소리는듯지못하고고요한밤을발키게되엿다잡을파려가지고사러가는그들의요구조건은급료를달마다지불할것식가를이십구원에서륙원으로인하할것합숙소의위생시설을개선할것등전후구개조다 소할종로서(鍾路署)에서는그주모자로 인정한야경주인수(朱仁洙)강한수(姜漢秀)량인을인치하야 취조중이다그회의간부는그회회장이요사실상의독재자인고재천(高在天)씨외에 감독사명인데 아직도야경측의요구에대하야는원만한해답을하지안코잇는데야경측의태도도 매우강경하야 해결을지을때까지당분간종로관내에는『딱딱이』소리를 듯지못할모양이다

鄭達憲等公判 又復無期延期

【平壤支局電話】 오일오전십시부터 평양지방법원(平壤地方法院)에서 개정될예정이든 정달헌(鄭達憲)을 주범으로한 일차평양적색로동조합(一次平壤赤色勞動組合) 사건은재판소의 사정으로 또 무긔연긔하기로되엿다한다

五•一五民間被告 結局控訴取下?

【電通東京電話】 오일오사건민간측(五、一五事件民間側)피고일동은 변호인이 모다공소하엿스나 이삼일중으로 전부복죄하야 은사의 특권을입게될듯하다고한다

天氣豫報

晴一時曇

高氣壓은中國大陸에잇는데그로부터 氣壓은朝鮮을經由하야日本方面으로나저젓다 南西岸은曇天其他는日氣가조코 北風이불어 氣溫은南朝鮮의零度北朝鮮의零下二十二度사이에잇다 明日은日氣가조타

氣溫 昨日最高 零下〇、一 同 最低 同一一、六 今朝最低 同 九、〇 今日正午 同 四、〇

暴風警報

二月五日仁川觀測所發表 高氣壓에伴한季節風으로北西風이强하리라 全羅南道沿岸을警戒한다

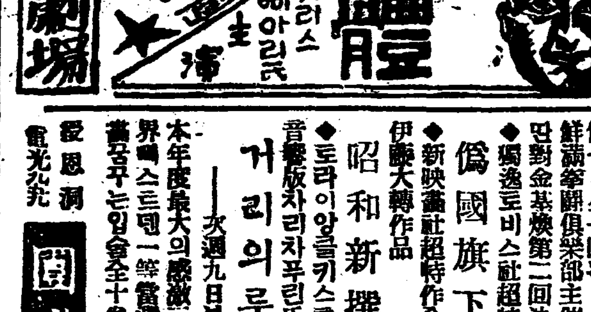

朝鮮劇場

烏捕網

재미잇시새가잘잡힙니다 누구시든지사용할수잇습니다 참새그물 새잡는끈끈이定價表進呈

捕雀用 極上絹絲製 高六尺長二間 高六尺長三間 高六尺長五間

魚具卸商 吉備商會 京城府永樂町二丁目 電話本局三一四番 振替京城四三三六八番

製造本舖 京城府中學洞三九 天保堂 電話光化門五〇三 振替一二三七二番

砂金高價買入

京城府明治町 株式會社 京城德力 電話本局一五七二番 平壤旭町三三 平壤出張所

腦•胃腸을强健히 抵抗力을增함 活動素를今津佛理博創製

神經衰弱•試驗工夫•性衰弱 胃腸病•脚氣•病後恢復에第一

人의身體는조고마한細胞의集成으로、個個의細胞의作用에依하야生命이保全되고잇다。醫聖메치니코후博士는腦、胃腸及精을構成하는細胞를强化하야、그活動을敏活케함이健康의基라고斷言하고잇다。

腦、胃腸及精을强壯케함에는此等의 **細胞의活動素** 가장有效한것은學界의定說이다。그러나此等活動素는 배ー때、胚芽와마눌中에도 겨우百分之三程度밧게含有치안코그리고其精製로되것으로採取困難하기때문에今日까지一般에使用이되지못하엿섯스나、今回蠅取粉으로有名한今津佛國理學博士는今津農學士와合力하야此等活動素를採取함에成功되고、이것을主劑로하야、白米를常食으로하는本邦人에必要한 ▲에타민B 를多量히配合한新良藥을創製하야、腦胃腸及精에힘을주게하는마음이라는意味에서 イマヅ라고命名하엿다

이것을服用하면、腦•胃腸及精을組織하는個個의細胞는健全케하야 疲勞衰弱한此等機能을更生强健케하며、白血球를增하고喰菌作用을旺盛케하야抵抗力을增함

第一조흔良藥 이다。더욱白血球를增殖하야强한喰菌作用에依하야、病原菌及그毒素를除하고、抵抗力을强케함으로 呼吸器病、中耳炎 肋膜、腹膜、大手術後의恢復等에良効를奏함

故로神經衰弱、히스테리ー、慢性胃腸病、消化不良、脚氣、常習便秘、病後의恢復、性衰弱、頭腦의疲勞、試驗工夫等에는 神經衰弱으로工夫가안되는大學生이잘하게되엿다든지、盲腸의手術後化膿하야困難하든사람에게잘듯거나、食慾이업든肺結核患者에食慾이잇게되엇等의實例로効果의一端을알수잇다。故로肺、肋膜、喘息等은イマヅミン과本劑를併用하면兩劑가同時에効果를나타내임으로速히낫는다。

尙本劑를酒席에서먹어두면 **二日醉** 를當하는일은업다。또每食後少量式먹어두면、맛업는白米나胚芽米를먹지안어도、脚氣에念慮업고、그우에、胃腸을튼튼히하야、腦를조케함으로、

各家庭에常用 하야重寶한强壯劑이다。因하야大阪市醫院의三國町의今津研究室에가면、博士는기뻐히面接하고、養生法其他를 說明하시나、遠隔의人은書面으로照會함이조타。

尙이藥價는二百錠入一圓五十錢•五百錠入三圓五十錢•千錠入六圓五十錢으로全國各藥店에서販賣。品切의時는大阪市大仁本町三、今津化學研究所로申込

二月六日부터八日까지 階上二十錢階下十錢均一 但七日夕一回는 鮮滿拳鬪俱樂部主催奧田對熊谷 選對金基煥第二回決勝戰

◆獨逸로비스社超特作全發聲 僞國旗下에 全十卷

◆新映畫社超特作 伊藤大輔作品 昭和新撰組 全九卷

◆도라이앙글키스트롤作品 音響版자리차푸린氏作品 거리의룸펜 全六卷

—次週九日부터— 本年度最大의感激三十二年度世界떽스트텐一等當選된大藝術映畵 全十卷

授恩洞 電話光 九一 團成社

當ル二日特別大興行 全勝!!新春より連續的に名畵大公開なせる新興映畫!! 二月第一週突如邦畫界に放つ二大巨豪篇 見よ此の中央館の努力を!!

新興キネマ超弩級現代劇 雜誌「オール讀物號」所載 原作演本浩 監督渡邊新太郎 十二階下の少年達 全拾二卷 主演 河津淸三郎熱演 助演 花房銀子•小宮一晃•生方一平•衣笠淳子•外オールスターキャスト

オール讀物號三百萬讀者の熱狂の問題篇!!近來の傑作と絶讚された異色映畫!!不良と喧嘩と××と戀の充滿ちた十二階下の變つたアトモスフイアとニュアンスが心ゆくまで描破されてゐる最近ヨタモノ映畫の傑作篇!!

寶壽郞プロ初春超弩級作 新興キネマ初春提供 大阪時事新報連載 原作土師淸二 監督白井戰太郎 陽に叛くもの 黃金騎士 全拾四卷 主演 嵐寬壽郞二役主演 助演 淡路千夜子•嵐三郞•歌川八重子•荒木忍•外オールスターキャスト

永樂町一 電話本局二四一 中央館

二月一日브터三大名畫一齊封切

유니버살會社超特作全發聲映畫 그란드대이라의急襲追擊의騎士映畫化! 荒原의覇者 全七卷 監督 아만드솨파ー氏 西部劇覇王 롬악쓰氏 決死의猛演

월니암폭스會社特作全發聲映畫 모던 껄 全七卷 監督 시드니란푸일드氏 主演 라이아이라ー스 美男 서벨 美姬

월니암폭스會社特作全發聲映畫 原作알메리다라ー스氏 探偵小說의映畫化!! 누가犯人에냐 全七卷 監督 죤•G•부라이스톤氏 主演 H•B•와나氏 마리온닉손 助演 린다와드氏

黃金町 電光三九五 優美館

混亂恐怖中어든 咸北運輸勞働線

交涉落着으로不安一掃

【雄基】국제운수의약진으로 운수로동계의 대혼란사건은 본지에 긔보한바와갓거니와 이에 대하야 전부터작업하고잇든 국제통운의 권속조합들과 북선운수의 권속조합들이며 각지방역소재지에잇는 꼭송조합등이 작업의략탈을 당하지안하랴고 대활약을개시하얏든바 그것이 헛되지안코 지난삼십일일에 원만히해결되얏는데 라진은 이때까지 국제통운의권속이든 동운조와 북선운수의권속이든 국제조가 작업을 가지게되리라하며 청진은 종래일용(日傭)제가 잇섯든만큼 종권의 로동자를 사용하되 일용제도로할것이라하며 웅긔는 국제통운의 권속으로선내(鮮內)작업을 주로하든 공제조(共濟組)와 북선운수의 권속으로 선내작업을 하고잇든해운조(海運組)를 합동하야 국제선내조를만들어 선내작업을 하게되며 국제통운의 부두작업을하든 중사조(仲仕組)와북선운수의부두조(埠頭組)를 합동하야 국제부두조를 만들어 부두작업을 하게하며 꼭송작업을 하고잇든조운조(朝運組)를국제꼭송조합으로만들어 종내와가티 꼭송작업을하게되여 재래로동자들이 계속하야 작업권을 가지게되여물론이비등하던 함북일대의 운수로동계의 대혼란은도평하게 단락을지엇다한다

鏡城郡漁郎面中心 檢擧事件擴大

道警察部直接取調

【羅南】긔보한바와가티함북경성군어랑면(咸北鏡城郡漁郎面)을중심으로 검거사건은지난 해삼이월 이십륙일부터 계속하는바이사건은 작년 장도명(張道明)등중심한 함북공당재건협의회사건 이후처음 사건인것만큼 함북도경찰부에서는 대긴장하야리면의 정체탐색과 취조에 현안중인데 방금 검거구역은어랑면 주을면 룡성면등십개면인데벌서 검거의핵심지인 어대진경찰서는 별문제로 나남경찰서는대만원으로 도경찰부 고등과에서 즉접취조중인데 사건전개여하는 얼마동안표면상 고요하든함북 좌익운동에 큰센세이슌을야기하는동시 일방은 사건전개를 자못주시한다고한다

海苔製造講習

各漁業組合主催

【大浦】양양군해안에서산출하는김(海苔)은 그품질로 보아서량호할뿐 아니라 년생산액도 상당하리라고 보는데 지금까지 하여내려오는 그김제조 방법을 보면아즉 자연생장적 형태를벗지못하야 그우량한 품질도시장에나가 상당한가격품이 못되여 잇는데 이에해태제조 통제를절실이늣기고 양양군 각어업조합주최와 강원도수산회 후원으로 다음과가튼구역과시일장소를정하고 개량암해태 제조강습회를개최하는바 강사는강원도 수산시험장산업기수국지풍언(菊池豐彥)씨와양양군 산업기수 환산여사랑(丸山與四郎)씨라한다

區域・時日・場所

[?]川面 自一月二十日 至一月二十六日 東草浦

土城面 自一月二十六日 至同二十九日 [?]也津

竹旺面 自一月廿七日 至同二十九日 文岩津

[?]北面 自二月一日 至同四日 [?]士門

[?]南面 自二月六日 至同九日 仁邱

圖們稅關監視員 不正事件暴露

直接密輸、賂物受取等事實 關係者全部被檢

【圖們】국제적신흥도시도문(圖們)은 국경지대로수백의 밀수입자가 잠재하고잇다 그반면에 도문세관에서는 백여명의감시원이 밤과낫즐불구하고 강안금시내를 물샐틈도업시 감시하야 경제망을느리고잇는데 지난이십이일 하오구시경에 도문경찰분서에서 밀수자현행범(密輸者現行犯)삼명을 검거취조한결과 세관관리의부정사실이 발로되자 즉시세관원 십삼명을검거하엿다가 사명은석방하고 방금구명이 구금취조중에 잇는데그자들은 시내모상인과 결탁하야자긔가 직접밀수도하고 혹은상인들을 협박하여금권도 강요하며 뢰물을밧고밀수를 묵과한사실등이 폭로되엿는데 일반은이문제가 장차어찌컨개 될는지주목중이라한다

물작란하다 小兒가燒死

盈德郡下의慘變

【盈德】경북영덕군영덕면덕곡동(盈德郡盈德面德谷洞)구내에서 지난삼십일하오 일시경어린이세명이 불작난하다가 한명은불에타죽고 두명은겨우 구명되엿다는바 그내용을듯건대 그부근은 인가도희소한 촌락으로 그부모들은 일터에나간 여가에 리종이(李鍾伊)(六)김동(金童)(六)문귀동(文貴童)(四)세명은성냥을가지고 방에서 불놀고놀든바 여섯살된아해두명은 다라나고 문귀동만은 그자리에서 의복(衣服)과 전신에 불이붓터위험상태에 잇는것을 길가든사람이 발견하고 그부모들에게알리엿는데 문귀동은 그의일에절명하엿다고한다

水穴에溺死

【原州】강원도평창(平昌)읍에서 지난일월삼십일일 오후칠시경에 그강건너 남산에서나무를하여지고 어둠이어른 강우에를 건너오다가 어름이 끄지면서 그우에나무짐이얼니여 무참히도 즉사한사람이잇다 그는평창읍하리(平昌邑下里)에 사는 류동이(柳童伊)(三二)이라는사람이라한다

猛烈한運動이奏效 統營支廳復活

廳舍建築寄附金募集

【統營】소화칠년이월부터부산지방법원 통영지청사무(釜山地方法院統營支廳事務)가 정지된후 통영번영에 영향이중대하다하야 각방면에서 지청사무부활(支廳事務復活)운동을 개시하야 맹렬히 활동하야오든바오는칠월일일부터 부활될 가능성이충분하고 남은문제는 청사신축기부금 모집성적여하에 잇슴으로 부활기성회간역원들이 지난 일월이십륙일부터 긔부금모집에 대분주중이라는바 청사신축은이월중공사에착수하야륙월말까지에 락성하고 청사부지는 신정매축지 부근으로 예정하고 긔부금 총액은 이만륙천원으로 예정하야 통영읍 이만원 통영중인데 성적이대단량호하야 이십팔일까지에신입된것만으로도 고성량군 륙천원으로 할당모집

△金二千圓 藤田熊吉△金千圓 統營司法代書人組合△金千圓 服部源市 良

이하 오백원 삼백원등합하면약일만원에 달하얏다 한다

利川擲柶會延期

【利川】본보리천지국주최로척사대회를 음력정월사일에 개최하려하엿든바 부득이한사정으로 오는음정월십일일로 연긔하야 개최할터인데 만히참가하야 주시기를바란다고한다

詐欺罪로檢擧 自稱法學士

印章僞造코土地詐賣

【仁川】일본 자성현 구자군군호촌(茨城縣久慈郡郡戶村)일천사십륙번지에 원적을두고 일정한 주소와직업이업시 인천에와서방황하는 면인성웅(綿引盛雄)(三二)이란자칭법학사는 지난일월삼십일경에 사긔의 혐의로인천경찰서의 검유를밧든 인물로서방시내 도산정(桃山町)에사는 상야수부(上野壽夫)의 소유토지 천여평을 시내 화방정(花房町)삼정목 풍전준일(豐田準一)방에잇는 판정목이(坂井睦二)에게 매도하기로되어 권리상야의인장을 위조하야 계약서를작성한후착수금으로현금백원을밧고남어지이백원은이월일일에밧기로계약을한사실이잇섯는데그는밀경인천경찰서에발각체포되어방금엄중취조를밧는중이라한다

三尺以上의積雪 鐵路에大異狀

長箭驛除雪車運轉

【長箭】동해안 일대(東海岸一帶)는삼척이상의 대강설로말미암아 그근민의참상은 물론이며 지난삼일오전 오시삼십분에원산발(元山發)제칠백일호렬차가장전역(長箭驛)에도착되기까지렬차기이십팔분의연착(延着)을보이엿스며 또한 동렬차는장전역「홈」에 적설로인하야 진행치못하고 긴급한 제설공작으로한시간이 체연되여 겨우출발하엿다는데 동일 오후세시경에는제설차(除雪車)까지운전하엿다고한다

道山林課雇員 金塊를密輸出

妓生作妾하고豪遊

【平壤】평양서에서는삼일오전중 평양부내 차관리(車館里)에모거생긔을 형사대가 습격하고평남도산림과 고원김순호(金順浩)(三一)를 검거류치한후 엄중취조중인데 듯는바에의하면 동인은 작년팔월부터 부하수명과공모한후 금괴(金塊)십여관을안동현에 밀수출하여 엇은리익금으로 기생작첩하여 질탕호유하든것이발각된것이라한다

三友會主催 送年映畫大會

東亞朝鮮 兩支局後援

【南原】양력갑술년원조는지난지벌서 한달이지낫스나음력으로는아즉도 압호로 약십여일이나남엇다 그럼으로 구송년을의미잇게 보내기위하야 남원영화번영삼우회(三友會)에서는본보남원지국급 동아지국 후원하에 도라오는륙 칠량일(음력십이월이십삼 사량일)간남원극장에서 구송년영화대회를 개최 키로하얏다 상영할사진은 권중외일보에련재하야 만천하독자의 갈채를밧든영화화한 화륜(火輪) 급서부대활극 탈선녹마왕(脫線綠魔王)기타명극이라하며 남원으로서는모도다처음상영이니만큼 일반관객의갈망이크다는데로금은터욱이시민위안이니만큼파격적렴가인바특히본보독자에한하야서는특별우대키로한다고한다

各學校에反映된 流行毒感의猛威

各校에缺席者四百名

【仁川】요사이류행성감모가 창궐하야 인천시내 각학교생도중에서도 독감에걸리어 결석수효가 상당한모양인데 인천부학무계의 조사한바에의하면 지난일월이십구일 현재의 결석생도가 사네아동학교의 오천구백구십이명에서 삼백팔십이명이나된다는바 학교별로보면 결석수효가좌와가텃다

▲第一公立普通學校 一、五七○名中八四名▲第二公立普通學校一三六名中九名▲博文普通學校九五○名中七九名▲永化女子普校三三九名中四四名▲商業學校六四三名中二七名▲高等女學校四二三名中一一名▲尋常高等小學校 一、一一七名中七四名▲尋常小學校七四二名中四○名▲記念幼稚園七二名中一四名▲合計三八二名

沙里院邑長赴任

【沙里院】현안중에잇든황해도사리원읍장은 원사리원 경찰서장이엿든송본리웅(松本利雄)씨가지난일월 삼십일일부로 피임되여몰일간사무인계도 하리라고 권하는바 부읍장으로는 현재읍의원인김모(金某)가작년부터출마하엿다한다

專任檢事配屬 不遠에實現

城津支廳復活

【城津】성진법원지청의사무부활이 확정적임에따라 다년요망하든 전임검사배속의 경사문국도 검사증원과함께 그실현을보게되리라는데 만약 그러케되면 북조선중부일대를 관할하는사법관청의 면목이 일신되리라한다 여기에따라 자연정사증축비문제가 잇게되는데 그총액약륙천원는 군민일반이 긔부하여야되리라한다

長篇連載小說

暴風雨지난後 【三十五】

李巴村 作 熊超 畵

재복의처녀…(一)

열틀이지냇다。

평화롭고 자유스러운동산갓흔미리안 녀학교에는 무거운저기압이 휩으고잇섯다。

강상수와민정순의관계와 또거가동반하는 고히경과 비극의주인공 복실의 움독자살은엇던신문하나는 그사건을 소설식으로취급하야 사흘식이나 연재하엿다。

이 사건이 한번 신문지상에올으자 미리안녀학교생도들은 자긔들이모욕을밧고잇는것과가티 분개햇든것이다。

『친소봉대하는 신문 기사로 경솔하게 판단할수업지』

『그애는 참、아니땐 굴뚝에서 연기나겟니!』

『그래도 우리들이 직접보기전에야……』

『보다니? 지나간사실을 엇더케봐? 그보담도 더확실한 신문기사가 잇지안어!』

그들모힌곳마다 이야기의 주제가되여 잇는것은정순의 사건이다。

『난、죽어도 그런선생 한테서 글배울수업서!』

하고 제각금 흥분이되기시작햇다。

정순이로말미암아 학생들의심리가동요되고잇다는것은 학교당국측에서도 짐작하고잇는것이다

그러나 그말을먼저끄내여서학생들의 오해(?)를풀어버린다는것은 소사오르는불을 몽둥이질하는것이나 마찬가지로지해롭지못한일이라는것을알엇다。

엇더케하면 학교의비평이세상에 올으지안토록 쌍방을무사하게 맨들어노흘가하는것이학교당국측의 두통거리엿다。

정순은 자기의일홈이 (신문에는 가명이엿스나)신문에올으는날부터 병이들엇다는 핑계를하고 사흘시재나 출근하지안엇다。

정순은 하로종일 이불을뒤집어쓰고 누어잇섯다。각금가끔 면목잇는 신문기자가와서 이번일을 물어보기도 햇지만 정순은 절대로 이번일에 관계된사람이 아니라는것을말햇다。

『글세 저는 꿈가튼일입니다 강박사는 제가 알기는합니다마는 결코 그의부인이움독하기까지 사이가갓갑게되지안엇습니다 세상에서는저를오해하나 그건 전혀 근거업는일입니다。그러구저는강박사와 사이가갓갑게될처지가못됩니다』

정순은 집에 누어잇스면서도 매일 꿈부듸밀하고는 차저오는 한녀에의 보고를 바닷다。●

『편지안온것좀 어떠세요?』

오늘도 명애는 어김업시 차저와서 책보를 네려노흐면서말햇다。

『그저 그만해』

정순은 가장 병세가중한듯이 말햇다。자기가 지극히귀여워하고 자기를 몹시짜는 제자에 이런거짓말을하는것이 마음한편으로는꺼리낌뿐더러 웬일인지 명애까지 자기를못밋고 또 지금알어누엇다는것이 한개의거즛이라는것을알고잇는듯해서불안햇다。

활짝ㅣ이 영리한 명애에게 사실을토하고 그의힘을빌어서 일이무사하도록노력해볼생각도낫다。

그러나 머리맛해는 병의증거가될만한 약병이노혀잇지안나! 흡입기(吸入器)의 증류수(蒸溜水)가끌코잇지안나、

『명애! 학생들이 아직까지 나를 오해 하나?』

하고 정순은 맥업는 소리로 물어보앗다。

『글세 아직까지 뒤숭숭한데요』

『뒤숭숭하다니? 어떠케? 물론 낫븐소리야 나혼자듯겟지만!』

정순은『벌서 그문제는 가려안젓습니다』하는 명애의대답을기다렷지만 명애의 태도를 보아서는 한층더 뒤설대는듯해서 가슴속에 돌시덩어리가 덜컥내려안젓다。

『학생들은 꼭 순복이가 소동을식히지?』

『글세요! 아직 일이 구체적으로 벌어지지안엇스니까하여간 순복이가 몹시 떠들긴해요』

『응! 그럼 명애는 나를어떠케생각해?』

『호호 저야 선생님의일을언제나 오해해본일이잇서요?』

잠깐 침묵이 흘으는동안에밧게서 녹크하는 소리가들렷다。

미리안교장과 서은혜선생이 차저온것이다。

骨髓호르몽鐵製劑

네오부루-도-제錠

讚美하자 健康을!

健康은人生最大의幸福이오最高의至寶이다人間은一時나健康이없어서는充分한活動을할수없는것이다그러나健康을讚美하게되는것은萬人이다出産하면서부터아는것이아니다어린아히나血氣가充溢한靑春時代에는健康은享樂하면서도健康에對하여서는全然無關心하야自覺하지를못한다健康에貴한것은이것을失한다음에비로소아는것이다病床에臥하여서는健康하든혜낫을追慕하고頭髮이霜白하여서비로소靑春의美다음은時代를回顧하며戀慕하는것이다

卽强健한肉體와健全한精神의두가지가우리들의光輝잇는人生이오가장意義잇는生活인것이다特히世上의文化가進展함에伴하야人間生活이더욱더욱複雜하여지고우리의生活力에過分의負担이加하므로此로因하야心身의過勞함이過大케되는것이다

文化는虛弱化하고잇다此에種種原因을與할수잇으니 交通機關의發達한結果는手足을奪케되고 徒步的의肉體鍛鍊의機會가 적어지는同時에日光의暴露의時間이적게되고家屋의構造가文化的으로되여서 寒暑에對한身體의自然抵抗力이弱하게되엿으며 被服類의便利한供給에依하야 너무나感覺本位로保護함이過하다 生存競爭劇化의까닭으로智育偏重이되고室內에서頭腦를쓰는時間이많게된만치戶外에서自然과親하는時間이적게되엿다 特히都會地는人家稠密하야空間이적으며、汚染된空氣를呼吸치안으면안니되며 塵埃는漲天하야 紫外線의效果도減殺되며 享受하는時間이僅少하다 이와같이各種으로생각하야健康者는健康을保持助長하여야하겟고病者는速히恢復하야强健한肉體와健全한精神으로日日의激熱한社會戰線勝利者가되야永遠히健康을讚美하기를두구나所望하는바이다그러면 此의目的을 達키爲해서는 恒常우리가身體鍛鍊과運動과 同時에理想的補血强壯劑가必要케된다 이것은世評잇는네오부루도-제錠으로서目的을達할수잇으니左記箇條한文字에依하야잘알수잇다

一、骨髓成分(호르몽)에依하야赤白血球의增加와顯著한血色素量의激增을招來하야强大한造血作用을營爲함

一、骨質成分에依하야骨骼의發育을助長하고造血機能을强健케하며新陳代謝를旺盛히하야老衰를防止함

一、細胞及腦神經組織의必需成分인含燐蛋白質에依하야血液의新生과生體蛋白의消耗를補給하고全身의榮養을佳良케함

如斯히네오부루도-제錠은一劑로서더구나少量으로서臟器製劑、酵母製劑、鐵劑等의眞髓를集積하야써綜合的效力을發揮하야食慾增進、榮養向上、發育助長等의驚歎할效果와新正學理에立脚한點에劃時代的으로造血促進劑로서의眞價가잇고信用이잇는醫學大家로서絶讚과實用을밧는所以이다

適應症

貧血諸症・老衰防止・腺病質
神經系疾患・生殖器機能障害
榮養障碍・비타민缺乏症
結核諸疾患・骨骼發育障害
小兒發育期・外科手術前後
姙娠産褥期・重病恢復期

藥價低廉

錠劑 百八十錠入 一圓 三百六十錠入 一圓八十錢 千錠入 四圓五十錢

粉末 一二五瓦入 七十五錢 五○○瓦入 二圓七十錢 一○○○瓦入 十二圓

品切時는直接本舖로申込하시요

【一日量藥價約六錢】

『生命의源泉』이란 冊子請求次第進呈

血과肉과骨이된다

京城西小門町 株式會社 藤澤友吉商店京城支店 本店 大阪市東區道修町

經濟解說

朝鮮米統制의 要點은이것이다

徐椿

日本側의 主張에依하면 朝鮮米때문으로 밧는 打擊의 焦點은 (一)必要以上의 數量이 (二)短期間에 殺到한다는데 잇다。(一)은 例하면 日本內 米穀需給上으로 보아 年六百萬石밧게 必要치 아니한데、八九百萬石이 移入된다하면、必要數量을 超過한 二三百萬石은 日本으로보아서는 不必要할뿐 아니라 그때문으로 日本內米價가 暴落한다는 말이다。(二)는 例하면、必要한 年六百萬石의 數量도 十二個月을 두고、各月平均的으로 一個月에 五十萬石씩 골고로 移入되면 조켓는데、이것이 新穀出廻期（十一月부터 翌年二月까지）의 三四個月동안에 一時에殺到하기때문에 日本米價는그로 因하야 큰 打擊을밧는다는것이 日本側의 主張이다。

◇

따라서 日本側이 只今、朝鮮米에 對하야 講究하려는 對策의 要點은 첫재 年移入數量을 制限하며、둘재 短期間에 殺到하는것을 防止하자는데 잇다。이것을 바꾸어 말하면 日本側의 希望은 朝鮮米를 一年間 需給上으로보아 必要한數量을 다달히 平均히드리자는데 잇다。따라서 이런 制度가 實施되는 날이면、첫재朝鮮에는 米의 年産額에서（一）朝鮮內消費의 分과（二）日本移出量을 減除한만치의 過剩米가 생길 것이다。例하면 年生産一千八百萬石에서 朝鮮內消費의 分、八百萬石과、日本으로의 移出數量 六百萬石을 減除하면 四百萬石이라는 過剩米가 생길것이다。둘재로 그달에 移出되여야 될쌀이 그달에 移出되지못하는 關係로부터 생기는殺到米過剩期가 잇슬것이다。그러고、이 殺到米過剩期는 優勢、新穀出廻의 첫달인十一月부터 翌年二月에 至하는 四個月일것은 勿論이다

◇

따라서 日本側에서의 朝鮮米移入統制가 實施된다면、過剩數量으로부터 잇는價格低落의 弊害와 一時殺到로부터 오는 價格低落의弊害와의 두가지 弊害가 日本으로부터 朝鮮으로 옴기어오되 從來、兩地에分散되어잇든것에 比하야 그打擊의程度가 更一層、强化되여가지고 옴기어 올것이다

◇

그러고 只今、日本側에서朝鮮米統制의 方法을 講究하고 잇는 (一)移入許可制 (二)課稅制 (三)移入米專賣制 (四)移入米管理制等等은 이름은 다르고、旨趣는 다르나 要컨대、日本側의 需給上으로보아 年年、必要한數量을 各月平均的으로 移入하는 手段方法이라는 一點에 잇서서는 그軌를 가치하는것이다。簡單히 說明을 부치면 (一)의 許可制는 政府의 許可업시는 移入할수업다는말이오、(二)의 課稅制는 移入稅를 밧는다는말이오、(三)의 專賣制는 朝鮮米移入은 全部政府에서 獨占하야 買한다는말이오 (四)의管理制는 許可制를 加味해 된것으로서 原則上、朝鮮米는 日本으로못간다고 해노코、그로因한過剩朝鮮米는 政府가 이것을 買上하야 供給不足地日本內市場에 賣却한다는것이다。

朝鮮米管理結局實現?

調節資金增額과 移入米의管理案

外地側反對를一蹴하고서

農相이閣議提出決定

【聯合東京電話】後藤農相은目下議會의 中心問題가되어잇는外地米統制의 具體案作製를 急히하고四日 午後七時부터官邸로織田 石黑兩次官 松村參與官 荷見米穀部長等 首腦部를招致하고

一、外地米의許可制
一、臺灣米朝鮮米의買上管理
一、米穀統制法의外地實施

의三案에關하야 再檢討하고深更까지 協議한結果技術的問題를除하고 大體最後的態度를決定하야 直時條文作成에 着手하는同時에 外地當局과의事務的折衝을待치안코 近間閣議에 提出키로決定하얏는데 農林省은外地로부터의 移入米政府獨專의 管理案을 骨子로한外地米管理案及米穀統制法의補强策으로서 米穀需給調節特別會計法을改正하고資金增額을斷行코저하는것으로後藤農相이如斯히閣議上程을急히함은 今後의外地米統制에對하야 非常한決意로써劃一的米穀政策의立場에서外地側의反對一蹴도 不得已하다하야 齋藤首相永井拓相의이에對한態度가重視된다한다

今週中米穀對策 最後案決定키로

◇農林省議에서約束

【聯合東京電話】過般來議會에서 米穀緊急對策樹立의必要가叫喚되는中임에鑑하야 農林省은四日日曜에도 不拘하고午後七時부터 農相官邸에서省議를開하고後藤農相、織田、石黑兩次官 荷見米穀部長等이參集하야米穀對策에對하야 深更까지協議하얏는데 結局具體的으로는何等意見의一致를 보지못하고 過剩米의對策에應急處置를講究할必要가잇서 議會의要望도猛烈함으로 될수잇는대로今週中에 農林省에서計劃한外地米의統制와 米穀統制法의擴張等에對하야大藏 拓務等의關係省과折衝하고 閣議에提出하야最後案을 決定하지안으면안되리라고約束하고散會하얏다

根本方針決定

農、拓相直接懇談할터

【商通東京電話】農林省首腦部에서는 四日午後七時부터約五時間에亘하야外地米의移入制限에關한 協議會를開催하엿는바 其結果移出外地米의 專賣案又는 許可制와日本에서의買上에依한管理案의二案中의하나를採用하기로意見이一致한模樣인데 一方外地에서는이에對한反對가猛烈함으로이 根本方策에對하야 一兩日中에于先農相과拓相이直接懇談하기로되엿다

有賀氏… 北島局長과 朝鮮米問題協議

【聯合東京電話】臺灣米朝鮮米에對한 統制問題는重大化될形勢임으로總督府와 協議하고저渡東한 朝鮮殖産銀行頭取로서 朝鮮米穀協會會長인 有賀光豐氏는 五日午前十一時半 拓務省으로北島殖産局長을訪問하고 日本側의意向으로서傳하는朝鮮米統制案에對한朝鮮側의意向을 披瀝하고 拓務省의態度를聽取하야意見을交換하고辭去하얏다

法律的管理 難免할形勢

結局은專賣案?

總督府에達한 情報에依하면農林省의米穀對策案이 具體化되는中으로 法律的統制는免치못할形勢이오外地米 移入許可案、政府管理案、專賣案中 어느것이던지 採擇될模樣인바 農林當局은此際一時的對策이아니오 恒久的根本策을 確立하자는意向인것가타야 最後는專賣案에落着되리라고보고잇다한다

米實收高 八日頃發表

八年度産米의實收高는 目下總督府에서 各道의報告를모으는中인데 五日正午까지平北、忠北道外는全部到着되얏슴으로八日頃發表되리라한다

遽然히擡頭된 各地의反對運動

慶北은道民大會

【商通大邱電話】朝鮮米事情이去益形勢가惡化하야 大邱에서는 商工會議所、農會、米取穀物協會等의首腦部가 鳩合하야 三日午後七時公會堂에서府民大會를열고저協議會를열고協議한結果七日午後二時부터公會堂에서道民大會를開催하기로決定하고道農會에서는直時各部農民會合의急電을發하얏다 또大邱에서決定한反對決議文은蔣崎米取理事長外諸氏가이를携帶하고陳情하기爲하야 渡東할豫定이다

大邱米取臨時休會

【商通大邱電話】七日午後二時부터公會堂에서開催키로된朝鮮米擁護의慶北道民大會에는大邱米穀取引所關係者가事件의重大함에鑑하야 全員出席하야氣勢를올니기로되여大邱米取는同日後場은臨時休會하기로決定하얏다

群山서도會合

【商通群山電話】朝鮮米統制問題에對하야四日午後一時五十分부터群山取引所樓上에서取引所、穀物組合、商工會議所의三團體가集合하야 反對運動을이르키려고協議會를開催하고 花岡商議會頭가 座長이되어一場의人事가잇슨後古川穀組理事로부터擁護期成會及 穀物聯合會로부터의反對運動에 關한經過及方針의來電을 朗讀報告하고 意見開陳에 드러가 森理事長을비롯하야 山本、長田、靑木、正木、古川、外數名의熱辯이잇섯는데 結局花岡會頭를 上京시기여各地와運動方法도 協議하고歸群後直時報告會를열고 最後的態度를決定할것과群山府尹에게直時關係官廳에 反對의打電을하도록依賴하기로하고散會하얏다

鎭南浦도反對

【商通鎭南浦電話】朝鮮米專賣、移入許可制案或은過剩米外地買上案等은米의 港인鎭南浦의死活問題임은勿論全朝鮮業者의興廢에重大한 關係가잇다하야朝鮮米擁護鎭南浦期成會에서는벌서부터 이對策에對하야熟議를 거듭하고잇든바近近鎭南浦米穀取引所가中心이되어 外米統制에對한 積極的反對運動을이르키기로되엿다

一月中對外貿易

入超二百七十萬圓

一月中朝鮮對外國貿易額은（單位千圓）

輸出	三、二八七
輸入	六、〇四〇
計	九、三二八
入超	二、七五三

으로 前年同期에比하야輸出百二十五萬四千圓輸入九十五萬五千圓으로 모다增加하고入超額에잇서서는 三十萬一千圓의減少이다

京城組合銀行 預金增貸出減

所持證券二億圓

京城手形交換所調査 京城組合銀行一月三十一日現在帳簿末은預金一億二千八百七十一萬七千餘圓貸出一億二千八百萬三千餘圓으로前期(一月十五日現在)에比하야預金七百五十九萬八千餘圓增貸出六十八萬六千餘圓減을示하엿는데 前年同期에比하면預金四千三百八十八萬五千餘圓貸出一千七百六十四萬七千餘圓의激增이다 또手持有價證券은一億九千百五十九萬餘圓에 達하야 前年同期보다 實로五千二百五十萬一千餘圓의激增을示하고잇다

朝鮮米擁護코저 委員五日渡東

朝鮮米擁護期成會를 中心으로 하는 各團體協議會에서 渡東委員에選定된 松井米倉社長、三井不二興業專務、井谷釜山穀物組合長(齋藤幹事長代理)韓相龍、張稷相、秋山朝取常務의 諸氏는 五日午後零時四十分（井谷氏는 釜山으로부터）京城發渡東하얏다

朝鮮商議도蹶起

朝鮮商議에서는 五日午後二時부터常議員會를열고 朝鮮米重壓에對한 對策에對하야協議하야 六日午後二時부터 朝鮮商議臨時總會를 開催할것을決議하고 渡東委員을 決定할터인데京城商議에서는右에對한 準備를 하기爲하야 五日午前十時부터役員會、午後零時半부터議員總會를열고 態度를決定할터이다

穀組聯合會 對策講究

穀物聯合會에서는 今月九日頃 京城에 臨時聯合會를開催하고 朝鮮米重壓에對한 穀物商組合聯合會로서의 態度를決定하기로되엿다 齋藤幹事長은渡東委員을辭退하고 代身으로釜山의 井谷氏가渡東할터이다

京商議總會 反對決議

京城商工會議所에서는 五日午後一時부터 議員總會를開하고 朝鮮商議提案에係한朝鮮米制限對策에關한件에就하야 意見을交換하얏는데 滿場一致로써 制限反對키로決定하얏다

臺灣農會에 提携奮起打電

朝鮮米擁護期成會에서는外地米重壓에對하야 各團體와協力하야反對運動에 着手하엿는바다시臺灣과도 提携할必要를感하야今日臺灣農會에 外地米重壓에對하야提携憤起를 促하는電報를發하얏다

移出港在米 百九十萬石

比前年百十五萬石增

朝鮮各移出港의一月末現在在米高는 民間所持者百十二萬九千七百四十七石政府所持七十八萬四千五百四十二石 合計百九十二萬四千二百八十九石으로前年同期에比하야 百十四萬六千三百九十七石의激增을示하고잇다 (單位石)

▲民間所持

正租	五七四、二二〇
玄米	五〇三、七三三
白米	五〇、八九三
臺灣米	八三三
外米	七〇

▲政府所持

正租	七一、五四七
玄米	七一二、九九五

	(民間持)	(政府持)
▲釜山		
正租	一六六、二一	—
玄米	一〇九、五五三	一七〇、八二五
白米	一九、一五三	—
▲木浦		
正租	一四一、〇五九	—
玄米	三五、九七六	九七、三三七
白米	四八二	—
外米	七〇	—
▲群山		
正租	三一、五四四	—
玄米	一九七、五四三	一五二、八六九
白米	一、〇〇〇	—
▲仁川		
正租	一三六、八〇〇	四七、三三三
玄米	八四、二〇九	一八四、三六一
白米	[illegible]	[illegible]
▲鎭南浦		
正租	[illegible]	[illegible]
玄米	[illegible]	[illegible]
白米	[illegible]	[illegible]
臺灣米	[illegible]	[illegible]

今日財界 (五日)

米 (單位錢)

	今後止	比前日
仁川期米	二一一七	二高
大阪期米	二四〇九	不變
㊂三等米	二一五〇	五高
正租(仁川)改良	九七	五〇
在來	九五	二〇

株 (單位十錢)

朝新	—	—
東新	—	—
大新	—	—

商品 (先限單位十錢)

	今後止	比前日
大阪綿絲	二〇三〇	三高
大阪人絹	八六五	二高
고무(팔三〇錢)	先三〇錢三	

金

日銀(一瓦)	二圓六五錢
朝銀(一瓦)	二圓六三錢
鍾路(一匁)	十二圓〇〇錢
本町(一匁)	十二圓〇〇錢
米國産金價	三十五弗

對外爲替市況

【聯合東京電話】

東京爲替(五日)
對米 買 二十九弗四分一 賣 二十九弗半
對英 買 一志二片十六分五 賣 一志二片四分一

大阪爲替(五日)
對米 買 二十九弗四分一 賣 二十九弗半
對英 買 一志二片十六分五 賣 一志二片四分一

手形交換週報

一月二十九日부터 二月三日에至한동안手形交換高는 枚數三萬六千百二十五枚 金額一千七百五十七萬七千八百一圓三十一錢으로 前週에比하야 枚數七千四百二十七枚 金額四百四十八萬四千九百六十六圓四十四錢의增加이다

株式商況(五日) 先高後低

前場昂進

前週는 日産中心의活躍이잇슨뒤를이어 休日을지난今前場은亦是諸株堅調를不失하고 大新高가눈에띄엿스니則東新은 百七十九圓四十錢에同價寄付된後 結局百八十圓丁에頭强大引이오 大新은百三十二圓十錢에 六十錢高寄後阪地高로結局上進運動이잇서百三十三圓四十錢新高價에 大引되엿스며 日産은百四十四圓四十錢에昂進大引 日産新도寄付는反落이엇스나 東進하야百三十五圓丁에買人氣裡大引、朝新三十四圓 六十錢寄後 四圓八十錢에 昂高大引、常人小落、日毛小落、日魯低落、鐘紡新保合 白毛百三十九圓丁에安取八圓五十錢으로 九圓五十錢에올낫다가 七圓六十錢에大引 十二圓十錢에昂高大引이엇는데 前場中重要株步價는如左하다

▲東新……一七九四〇(寄) [illegible] 一八〇〇〇(大引)
▲大新……一三二一〇(寄) [illegible] 一三三四〇(大引)
▲朝新……三四六〇(寄) [illegible] 三四八〇(大引)
▲日産……一四三三〇(寄) [illegible] 一四四四〇(大引)
▲日産新……一三五五〇(寄) [illegible] 一三五〇〇(大引)
▲安取……八五〇 [illegible] 七六〇(大引)
▲拓新……一二五〇(寄) [illegible] 一二一〇(大引)

後場反落

後場은反弛하얏스니即 寄價가東新五十錢低 大新一圓二十錢低 朝新不變日産一圓四十錢低 日産新 二圓十錢低 其他常人五十錢低日레不變 日晉五十錢低 法野新不變 日毛五十錢低 拓新十錢低이엇다

市勢强、人氣弱

日産金株를中心으로 뒤는진殺株에對하야 順次로買上되고 東新도今前場은 東京이百八十一圓九十錢까지올느고 大新亦是當地百三十三圓四十錢에까지올낫다。그러나 一般的으로는日産에對하야서도 天井觀이잇슴으로東新에 對하야서는더욱抑壓코저하야 全體的弱人氣擡頭될터이나 低金利와 業績好轉을背景으로한 換物運動이繼續되며米國의平價切下와共히今後英佛과의爲替協定이成立되면佛國의金本位는維持되고金本位復

爭의準備工作이되어 恐慌後決定에依하야 世界的으로農産物을 비롯하야物價昂騰으로 不況을征服하려라는 큰期待까지 지엇는터이며 國內的인革命强化와共히 新規高가不〇하는이 市勢는決코 젊은市勢가아니며 또는買線에興味를加하야 利食코는다시上向하는터이니 市勢가無理가업고그만큼 市勢의壽命은더잇슬것갓치도보인다

大新도新高價

新株中心의 商盛이繼續되어 近日의大株賣買高는五十三萬株나되어手數料收入이增加하는 感이잇고 今後新株가一齊買上되든後는結局 投機本位의取引所株에 飛火코야말 것이라는期待下에 前週末부터 多小生氣가잇서 百三十圓臺로올는大新은今前場은 東新伸惱에比하야伸力이相當하야 百三十四圓臺를示現하얏고 이로써大新中心의一幕까지期待되어잇섯다

株界六感

今前場東京東新은百八十一圓九十錢에잇고 百七十九圓六十錢大引

×

當地는百八十圓丁을今前場에 또보이엇스나 天井觀으로突破치못하얏다

×

大新은百三十四圓套乘、熾烈한難株買가結局投機本位株에 買氣가集中된다면

×

지금까지賣込한反動이겹처서 繼煎上이잇슬것

×

平價切下、爲替協定、世界的物價高、인푸레期待等으로前途高期待가 熾烈해가는이판에 日産이멧十圓 뛰엇다고 天井이라고만봄도 一考를要할것이아닐까?

東京國債市場

甲五分利	一〇三、八五
一回四分利	不申
二回四分利	不申
佛貨四分利	一八三、九五

米期 頭重伸惱

前場强味

再昨後場阪地二十四圓〇九錢止와共히二十一圓十五錢에 場을止한當市場은 一體今朝에入하야 阪地初付二十四圓丁의 九丁低落을據하고 二十一圓十五錢인 昨止同樣으로場을始한後 二節十九錢으로 十四錢까지下押하엿다가 阪地〇三錢과共히十七錢에止場하다

後場保合

後場은二十一圓十五錢에二丁低로始場後二、三節十六錢이오 四節十七錢으로前刪가리止場하다

朝取期米取組高

當限
▲賣方 ㊄五〇〇 ㉚三〇〇 ㅈ六〇〇
▲買方 ㋐六〇〇 ㋒一、〇〇〇 一、四〇〇 一〇〇 二、二〇〇 六〇〇

中限
▲賣方 二、五〇〇 二、四〇〇 六〇〇 七〇〇
▲買方 一、八〇〇 一、〇〇〇 一〇〇 一、九〇〇 二、〇〇〇 一、二〇〇

先限
▲賣方 三、三〇〇 一、〇〇〇 二、八〇〇 一、〇〇〇 三〇〇 一、三〇〇
▲買方 一、二〇〇 五、五〇〇 一、八〇〇 二、〇〇〇 二、〇〇〇

仁川在米增加 【仁川】

去三日現在仁川在庫米는 前週에比하야 合格米는 六八、二七五叺의增加를示하고無檢査米는 一、七一〇叺의減少를示하엿는데在品을細別하면左記와갓다

▲玄米四斗入 六七二、七三四叺 五斗入 一、六六〇叺(臺灣丸

議會終了까지 米價低落難望

目下農林省은 五六議會終了後로 하야 朝鮮米及臺灣米의移入許可制를實現시키려고 不日閣議會에提案하려라는說이 濃厚하다 果然이때한程度와어떠한方式으로서 制限을할것인지朝鮮農家側으로서도 此에對한 反對策이업지아니할것임으로容易히實現되리라고는 말하기어려웁다 그러면議會가 終了되기까지는此問題의歸結을 알지못할것이오 그反面으로는日本米價에對한統制策은 더욱더욱實固하야步一步로 高價를示할것임으로 朝鮮米價는日本米價의率例되여올으기가 十居八九임으로저어도 米三月二十日까지에는올으지안으면 强保勢로終始하지안을가한다

中農以下의 持米는出盡

昭和八年度朝鮮米의實收高는無慮一千八百萬石으로豫測하고잇다 第二回豫想과그다지큰差異는업스나 大體昭和五年以來初有의豊作으로全朝鮮을通하야在米가豊富하기는하나 正米百二十五萬石程度의買上으로그만한數量이固定되어잇고그外의 在米는全혀大農家의手中에잇슬뿐으로 高價를보지안코는어느時期까지 賣惜할모양이며 中農以下의持米는長町할餘地가업시거의出盡하엿다하야도過言이아닐것갓다 今後解氷을따라 多少出廻될것을豫期하고잇스나 此亦集散市場외高價를보이지안는때는 一時輻輳하지는아니할것임으로此에서容易히軟落하지는못할것갓다 果何如?

各地正米

堂島前場伸惱 【大阪電話】

政策은소리뿐임으로 高値는買添치안코 東京側 朝鮮側岡山側 中東側의買進으로伸惱이다 寄後株式側 地場、中谷石井側利食賣가잇섯다

▲標玄米二、三〇〇叺(移民標玄米)六八〇叺▲白米 五六五叺 ▲正租叺入 三二五、八六七叺 俵入九〇、一九六俵▲大豆 [illegible]▲小豆一、四一九叺▲大麥 五五〇叺▲粟五四七俵▲胡麻二四二俵▲綠豆五〇叺▲三五俵▲糯米七五〇叺▲五〇〇俵

京城强合

日本産地頑强과 買上續行期待로 依然히賣腰가强하며 氣配는五錢强合이다 ⊖三等二十圓五十錢 四等二十圓二十錢

仁川强硬

期米의下落을 보고賣物이稀薄으로 賣方面의小口買이나마 人氣强硬하야⊖三等二十圓五十錢四等二十圓二十錢

大邱引締

政策强化期待로所持者가去益强張함으로産地와 相俟하야人氣는⊡三等二十一圓四十錢四等二十圓丁으로十錢引締

群山下澁

出廻十輛、此適一巡買의뒤이라 日本側、地場共히買氣가衰하얏스나政策을 압두고低價賣가업고 市勢는意外下澁하야⊗三等二十一圓八十錢四等二十圓六十錢

南浦一息

期米保合이오高價買進은 自重되어休日前急騰을演한뒤인만큼 伸力이乏하며市勢一服인 ⊕三等二十一圓丁四等二十圓八十錢으로保合

釜山續進

出廻五千五百叺 天候恢復으로賣物은增加되엇스나 政府納入의買埋가急하고定期側의 採算買付가旺盛한等으로人氣續進되어 三等二十一圓八十錢四等二十圓五十錢內外로 朝來四千三百六十三叺의取引이잇섯다

木浦不變

期米保合과對東發表待로小口取引이잇슬뿐으로市勢⊕三等二十一圓十錢四等二十圓八十錢으로不變

金融 (五日)

海外經濟 [illegible]

朝鮮銀行券 [illegible]

日本銀行券 [illegible]

京城手形交換 [illegible]

東京金利 [illegible]

大阪金利 [illegible]

對外爲替 [illegible]

金賣入價 [illegible]

米穀 (五日)

京城正米 [illegible]

仁川正米 [illegible]

大阪正米標準價格 [illegible]

京城雜穀 [illegible]

仁川大豆 [illegible]

商品 (五日)

京城絲布市勢 [illegible]

京城人絹市勢 [illegible]

日本麥粉市勢 [illegible]

치카코期麥 [illegible]

卫우市勢 [illegible]

豆油치價 [illegible]

綿粕치價 [illegible]

大連特產時勢 [illegible]

滿洲商況 [illegible]

朝取短期 (五日)

[illegible]

朝取期米 (五日)

[illegible]

帳入高 [illegible]

取組高 [illegible]

朝取賣買高 [illegible]

朝鮮內各地期米 (大邱 群山 木浦 釜山 鎭南浦) [illegible]

東京現株

[illegible]

東京短期東新

[illegible]

東京短期取組

[illegible]

大阪短期

[illegible]

大阪長期

[illegible]

新取短期賣買高

[illegible]

大阪期米

[illegible]

東京期米

[illegible]

日本各地期米

[illegible]

大阪市中在米高

[illegible]

商品 (三日)

大阪綿糸 [illegible]

大阪棉花 [illegible]

大阪人絹 [illegible]

橫濱生糸 [illegible]

大阪砂糖 [illegible]

海外砂糖 [illegible]

期米 康益夏 仁川

土金 石金 純金 高價買入 金 京城南大門通一丁目 (小林號裏) 合資會社 大陸商會 電光五二八番